

מדריך לאקסס:

מדריך זה מיועד בעיקר לתלמידי התיכון שעומדים לעבור בגרות באקסס, וגם לאלה שרוצים להכיר את האקסס, או שכבר מכירים אותו, ורוצים להרחיב את ידיעותיהם.

Microsoft Access היא תוכנה הכלולה בחבילת אופיס, ונועדה לפיתוח מסדי נתונים. מדריך זה ידריך צעד אחר צעד את התלמיד העומד בפני בגרות באקסס. הבגרות כוללת בניית מסד נתונים (עדיף להסתפק בפשוט, ולא להסתבך עם פרויקטים מסורבלים, שרק יקשו על העבודה) והגשת הפרוייקט בכתב (צילומי מסך, הסברים, וכו').

טבלאות:

הטבלאות הם הבסיס של מסד הנתונים שלנו. בטבלאות נמצאים כל הפרטים על חלקים שונים בחברה. לדוגמא: חברת תכנות – הטבלאות שיהיו בה הן: טבלת מוצרים, טבלת חנויות (שאליהם החברה מספקת את המוצרים שהיא מפתחת), טבלת עובדים, טבלת מכירות (שבה יש פרטים על כל המכירות שבוצעו) וטבלת מפתחי המוצרים (שעליה ארחיב בהמשך).

כדי לפתוח טבלה חדשה נבחר בלחצן "טבלאות" מרשימת האובייקטים ונבחר באופציה "יצירת טבלה בתצוגת עיצוב":

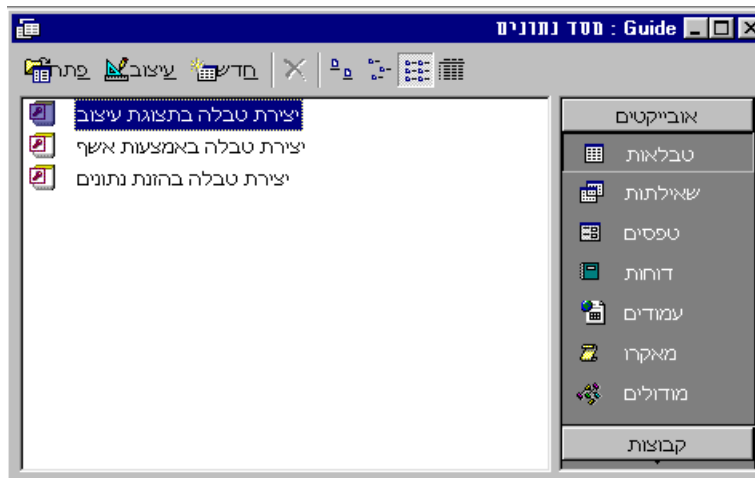

לאחר מכן נכניס את שמות השדות הדרושים לטבלה ונגדיר את סוג הנתונים לכל שדה. שדות רגילים יוגדרו בסוג נתונים כ "טקסט", שדות המציינים תאריך או שעה יוגדרו כ"תאריך/שעה" ושדות שבהמשך נצטרך לבצע איתם ובעזרתם חישובים יוגדרו כ"מספר".

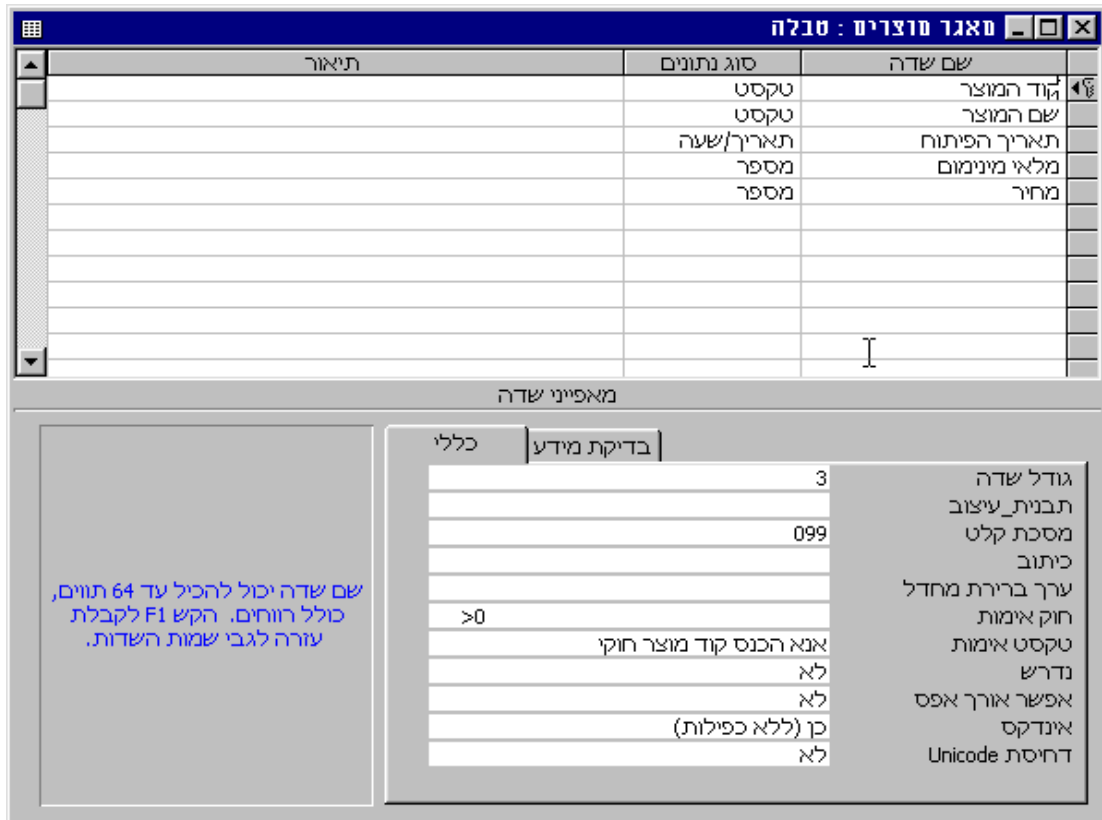

ראשית, נגדיר את גודל השדה. לשדות גדולים במיוחד רצוי להגדיר יותר מ-20, כדי שהמשתמש במסד נתונים לא ייתקל במצב שהוא לא יכול להכניס את שמו המלא של המוצר, וכדומה.

בנוסף נצטרך להגדיר מסכת קלט לכל שדה ושדה. מסכת קלט נועדה כדי לבדוק את חוקיות הנתונים המוכנסים לטבלה. כלומר, אם יש בטבלה שדה הנועד לתעודת זהות אפשר (וצריך) להגדיר את השדה הזה כשדה שחובה להכניס בו 9 ספרות בלבד. לא פחות ולא יותר.

איך עושים זאת? מכניסים את הסימנים האלה לשדה של "מסכת קלט" (אני אציין רק את הסימנים הנפוצים והשימושיים ביותר):

- 0 – מציינת ספרה בין 0 ל-9. ההקלדה היא חובה.
- 9 – מציינת ספרה או רווח. לא חובה להקליד.
- L – מציינת אות בין Z-A. ההקלדה היא חובה.
- ? – מציינת אות בין Z-A. לא חובה להקליד.

דוגמא לשדה "תעודת זהות" שבו חייבים להכניס 9 ספרות:

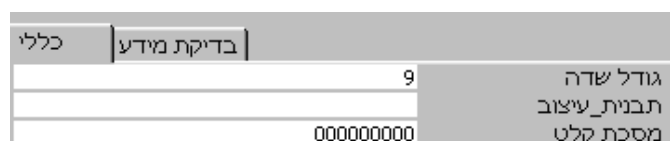

שם שדה	סוג נתונים
קוד מוצר	טקסט
תזמפתח	טקסט

איננו יכולים להגדיר רק אחד מהם כמפתח ראשי כי אז ייווצר מצב שקוד מוצר יחזור על עצמו וגם ת.ז. מפתח (בגלל שמוצר אחד מפותח על-ידי כמה מפתחים, ומפתח אחד יכול לפתח כמה מוצרים). לכן נגדיר את שניהם כמפתח ראשי (לחזור על הפעולות לקביעת מפתח ראשי על שני השדות).

אחרי שסיימנו להגדיר ולבנות את הטבלאות, ניכנס לתצוגת עיצוב (נבחר בפקודה תצוגת גיליון נתונים מתוך תפריט תצוגה) ונכניס את הנתונים שלנו.

שנה	מספר טלפון סלולרי	מספר טלפון בית	עיר	נתונות	תפקיד בחברה	שם פרטי	שם משפחה	תעודת זהות
995	054-341321	03-5945234	חולון	דב הוז 13	מתכנת סאונד	יניב	לי	112432627
989	055-434521	03-5365363	יהוד	ההסתדרות 5	מנהל ראשי	רוני	אלקיים	184309232
996	051-452345	03-4646357	ראשון-לציון	החרמון 7	מתכנת גרפיקה	מזרחי	ליאור	235346457
996	050-459863	03-4623523	הרצליה	הרקפת 2	מתכנת סאונד	אמיר	לנציאנו	244747845
992	054-232604	03-4263412	חולון	סוקולוב 4	סגן מנהל	משה	דוד	249745452
994	051-535234	03-5031252	חולון	ויצמן 53	ראש צוות	רענן	מרדכי	341231246
994	054-642367	03-6442124	תל-אביב	השרון 23	ראש צוות	רוני	לי	341245364
993	054-646232	03-6524624	חולון	יהודה הלוי 6	סגן מנהל	דוד	קליין	352357343
999	051-554574	03-6345234	חולון	הלחמים 6	מתכנת סאונד	אביעד	לי	376487235
996	054-582303	03-5239642	בת-ים	המורדים 5	מתכנת סאונד	יוני	גלבווע	378434063
998	054-373567	03-6734523	בת-ים	ההסתדרות 78	טסטר	יוני	יחיאל	436346723
992	054-574465	03-5652364	הרצליה	הדס 2	ראש צוות	דוד	נחמיה	452384563
996	051-243734	03-5631252	פתח-תקווה	החבצלת 8	מתכנת סאונד	מנחם	זוויאשוילי	454534223
996	052-244653	03-5046345	חולון	חסדי 42	מתכנת גרפיקה	משה	יצחקוב	456237531
997	052-673456	03-6519463	חולון	סוקולוב 84	טסטר	אור	אשכנזי	457345235
996	050-235467	03-6518452	פתח-תקווה	חסדי 34	מתכנת גרפיקה	דורון	קליין	462356745
994	050-275345	03-6531295	הוד-השרון	הדר 31	טסטר	אריאל	דוד	545346283
993	054-576347	03-5235468	חולון	ויצמן 5	טסטר	אמיר	לי	563463875
995	054-635734	03-4334574	חולון	הבנים 9	טסטר	דורון	וילנאי	646349974
999	054-307634	03-8793513	חולון	הבנים 24	מתכנת גרפיקה	מרדכי	חזן	683590985
990	053-734562	03-4853124	פתח-תקווה	הגלבווע 42	מתכנת סאונד	יעקב	לי	745734124
996	054-763473	03-5042374	חולון	מונטיפיורי 43	מתכנת גרפיקה	רוני	קישון	785634345
998	054-692341	03-5792341	תל-אביב	דיוניגוף 9	מתכנת גרפיקה	דוד	מזרחי	846346023
993	052-250634	03-4434241	חולון	מבצע סיני 42	טסטר	יריב	כהן	945334623

כעת מה שנותר זה לשמור את הטבלה ולהעניק לה שם מתאים, על-ידי בחירה בפקודה שמור בתפריט קובץ.

שם טבלה:

טבלת מכירות

כעת נגדיר את קשרי הגומלין, שהם החלק החשוב ביותר בפרוייקט. אם קשרי הגומלין שבניתם (חס וחלילה) לא טובים, או לא ממלאים את מטרת המערכת,

אפשר להגיד שיש לכם בעיה.. לכן חובה לשבת זמן רב על קשרי הגומלין, ולחשוב טוב טוב אם הכל פועל כנדרש. בניית קשרי גומלין נעשית בין הטבלאות שבנינו בחלק הקודם. הרעיון הוא לקשר בין שדות מסוימים בטבלאות שיש להם אותם ערכים. הנה דוגמא שתעזור לכם להבין את קשרי הגומלין יותר בקלות:

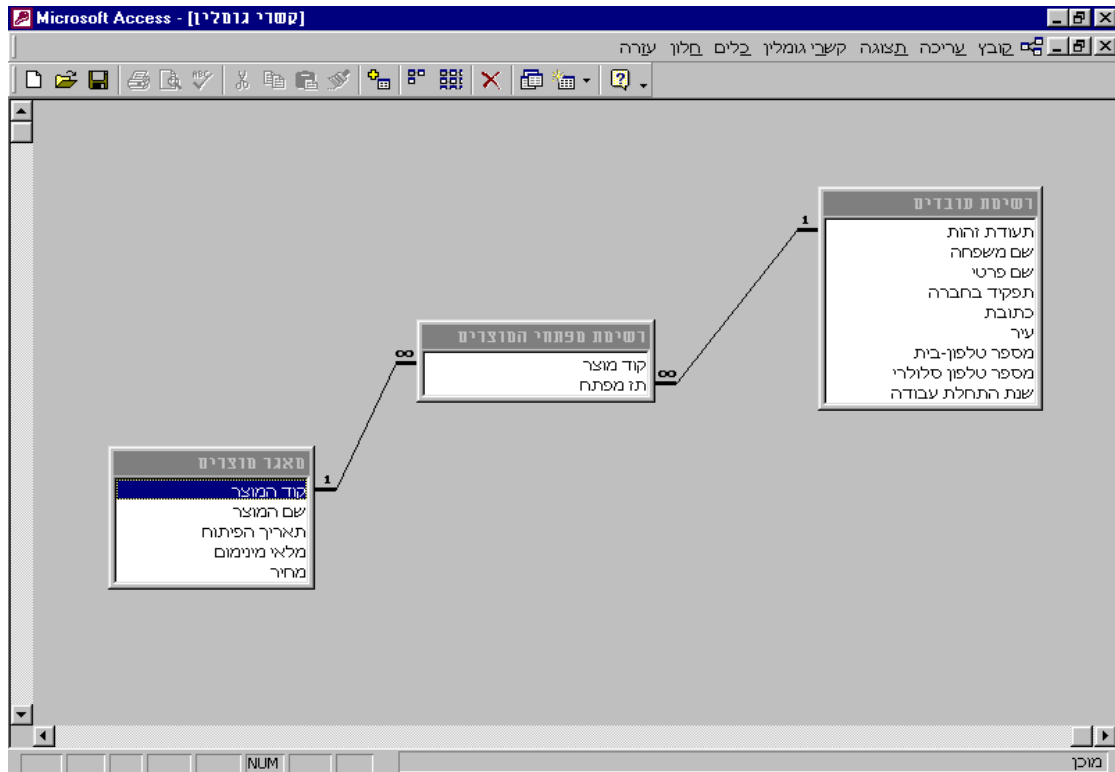

טבלת מפתחי המוצרים משתמשת בנתונים מתוך מאגר המוצרים ורשימת העובדים. לכן, כדי להגדיר לתוכנה שזהו המצב חובה לקשר בין הטבלאות. נבחר בפקודה קשרי גומלין מתוך תפריט כלים ונקבל את המסך הבא:

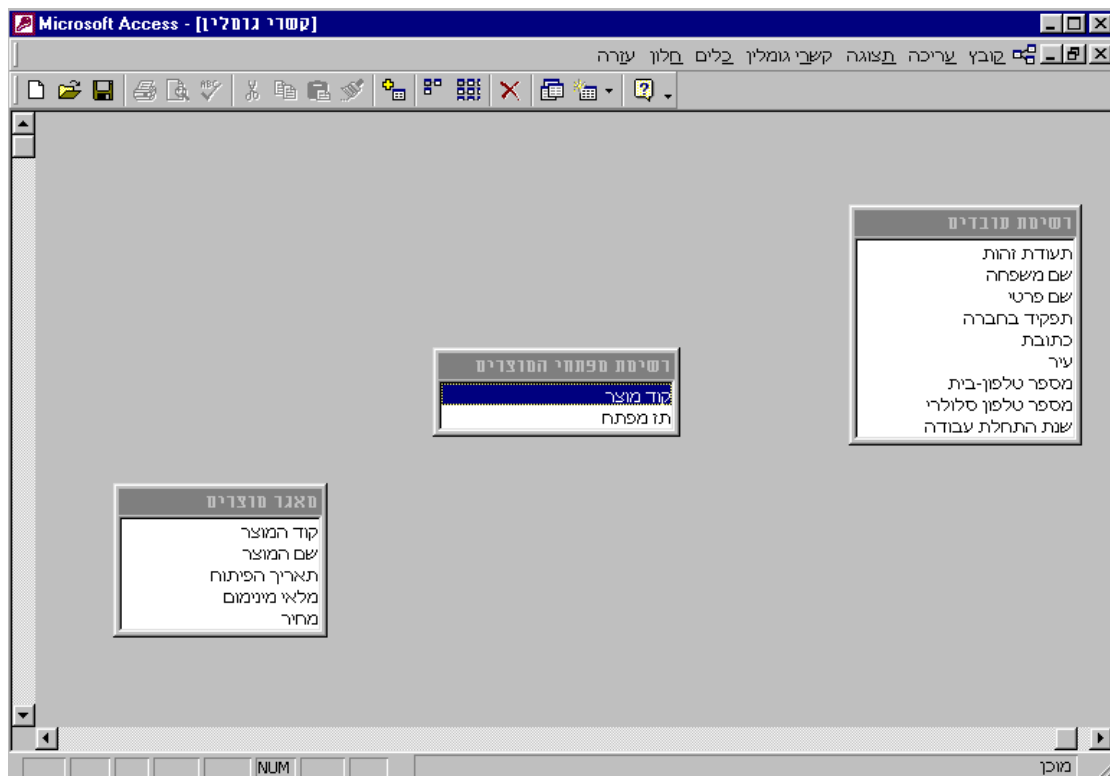

כעת נגרור שדה אחד שאנו רוצים לקשר אל השדה השני. (נגרור את קוד מוצר מרשימת מפתחי המוצרים -> אל קוד מוצר במאגר מוצרים), והדיאלוג הבא יופיע:

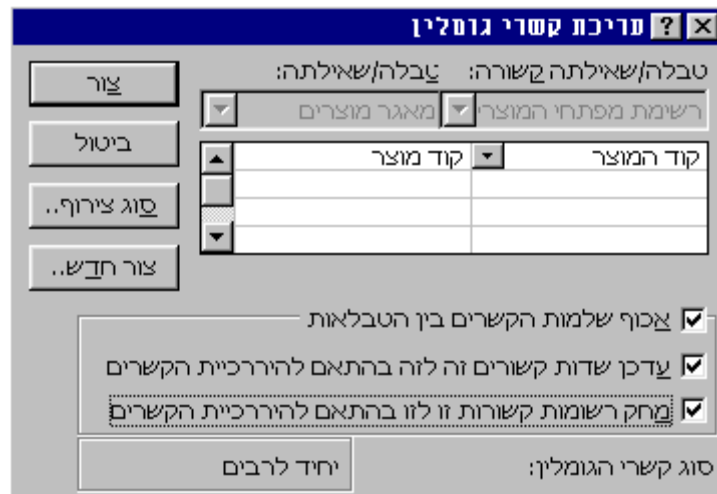

לא לשכוח לסמן את כל השדות בתוך "אכוף שלמות הקשרים בין הטבלאות". בנוסף, חובה לדעת את סוגי הקשרים בין הטבלאות! ישנם שלושה סוגי קשרים:

- יחיד ליחיד
- יחיד לרבים
- רבים לרבים

בתוכנה עצמה לא צריך להגדיר את סוג הקשר מפני שאקסס מזהה אותו לבד, אבל שתיבחנו על הפרוייקט שלכם סביר להניח שזה יהיה הדבר הראשון שישאלו אתכם עליו.

הערה חשובה: אם יש לכם קשר בטבלה שהוא רבים לרבים, אקסס עדיין יראה אותנו כיחיד לרבים. דוגמא קלאסית למצב זה הוא הקשר הקודם שהדגמתי על טבלת מפתחי המוצרים:

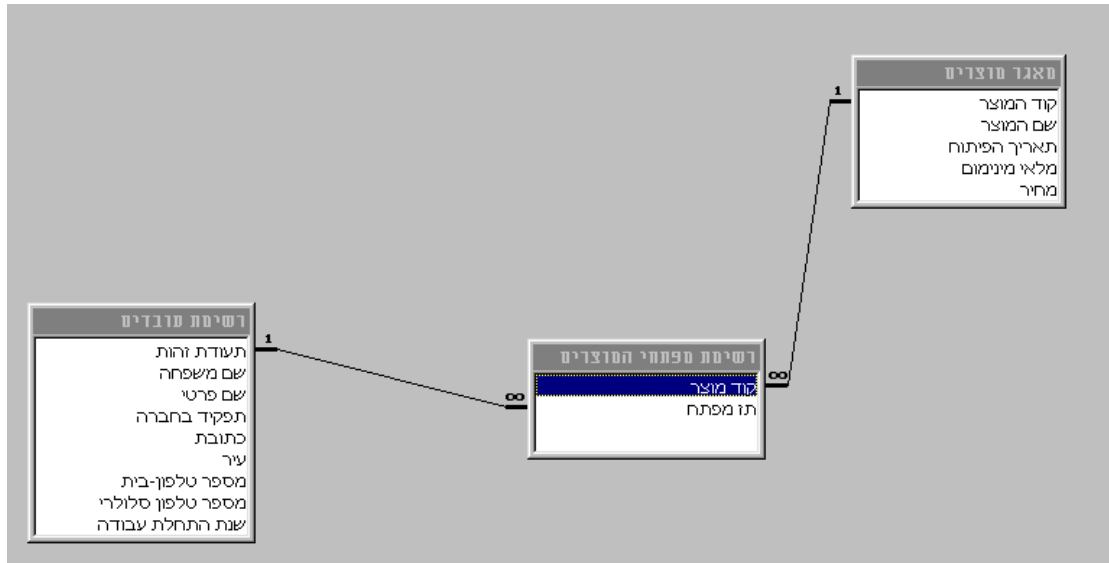

ישנה טבלה שהיא מקשרת (רשימת מפתחי המוצרים) בין שתי הטבלאות הנוספות (רשימת עובדים ומאגר מוצרים). אמנם הקשר בין רשימת העובדים/מאגר מוצרים לבין רשימת מפתחי המוצרים הוא יחיד לרבים אבל הקשר בין רשימת עובדים לבין מאגר מוצרים הוא בעצם רבים לרבים! (כמו שציינתי קודם, כמה מוצרים יכולים להיות מפותחים ע"י עובד אחד, וכמה עובדים יכולים לפתח מוצר אחד).

שאלות:

השאלות משתמשות בנתונים שהזנו לתוך הטבלאות, ובזמן שמריצים אותם הנתונים "מסוננים" כדי שיתאימו לתנאים שהכנסנו לשאלתה. כדי לבנות שאלתה נבחר בלחצן שאלתה מתוך רשימת האובייקטים, ונבחר ביצירת שאלתה בתצוגת עיצוב.

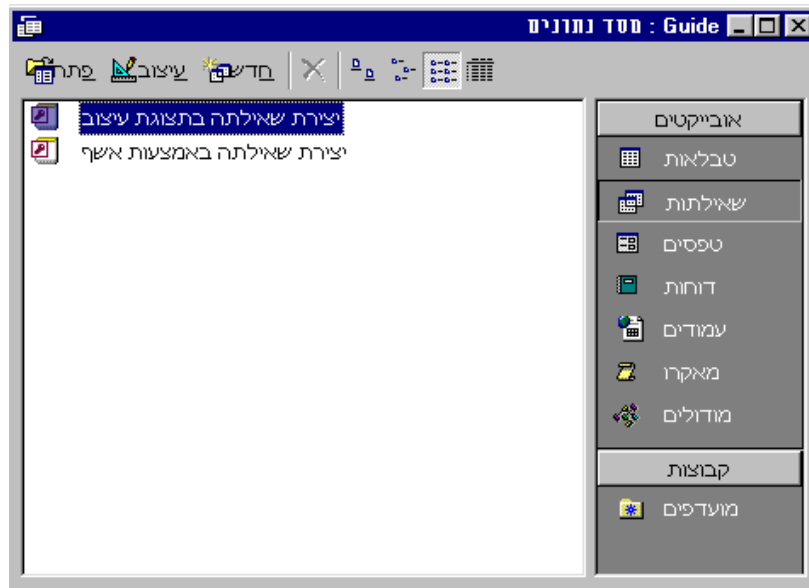

כעת יופיע המסך שממנו נבחר את הטבלאות בהם אנחנו רוצים להשתמש בבניית השאילתה.

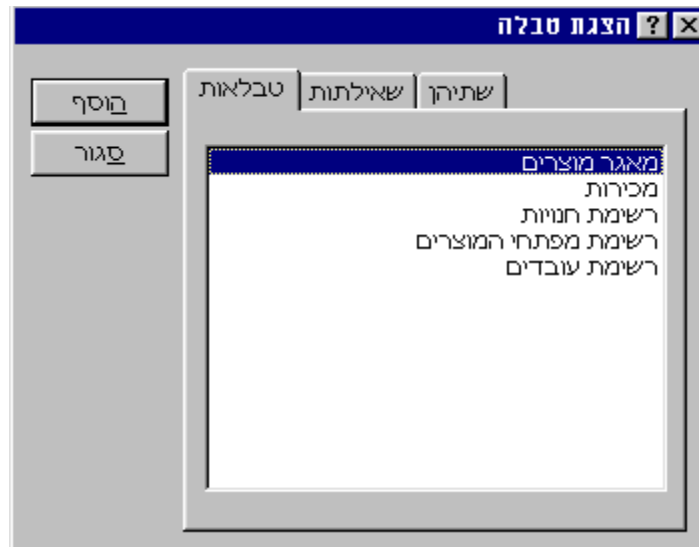

לשם תרגול וצבירת ניסיון, נעשה שאילתה פשוטה שתשתמש בטבלה אחת בלבד. בחר את טבלת רשימת העובדים מהדיאלוג הקודם, ונלחץ "הוסף" ולאחר מכן "סגור".

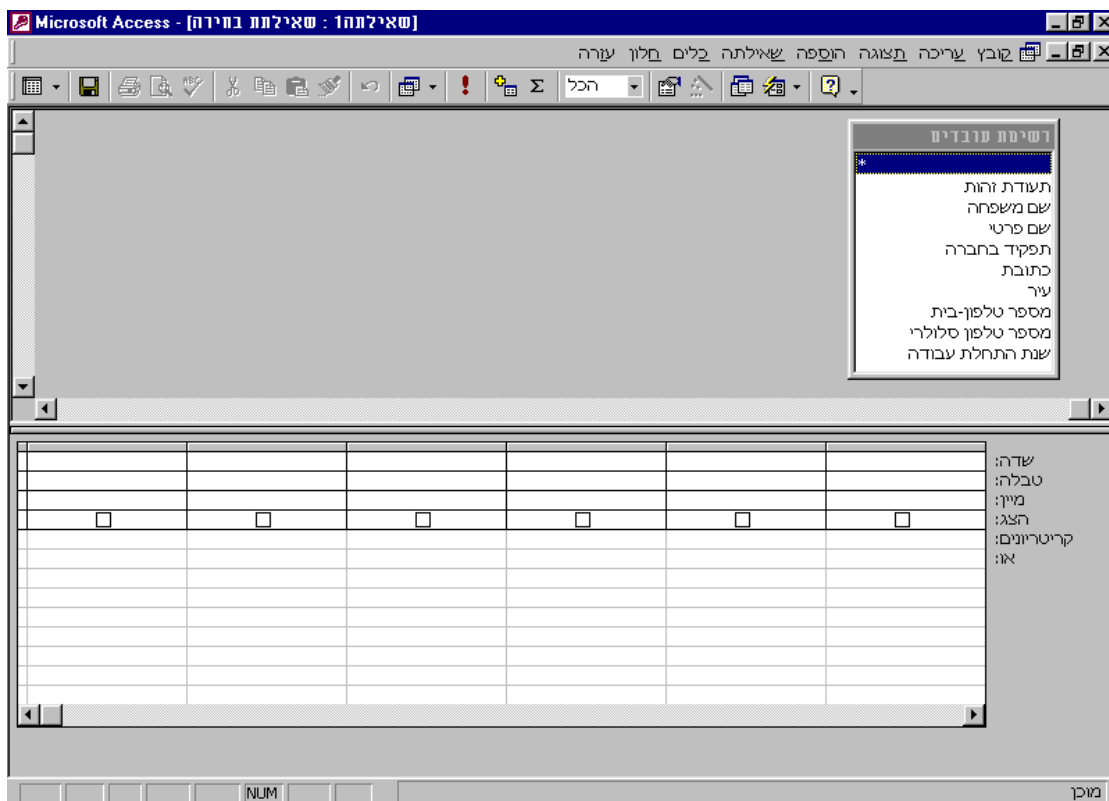

עכשיו הגיע הזמן להזין את התנאים לשאילתה. נגיד שברצוננו לבנות שאילתה שתתן כפלט את כל העובדים שגרים בחולון. נלחץ פעמיים על השדה "עיר" בטבלה, ונכניס בקריטריונים את הערך "חולון" =

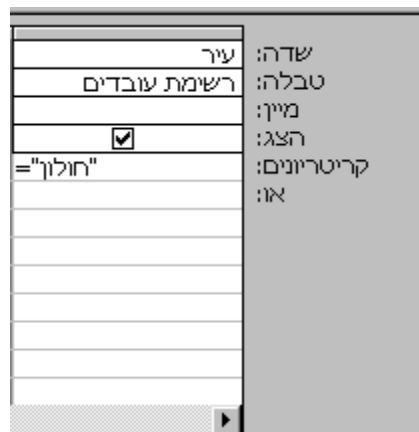

אחרי שסיימנו להכניס את הערכים לשאילתה, כדאי לבדוק שכל התנאים עובדים כנדרש, והפלט של השאילתה הגיוני. כעת נריץ את השאילתה על-ידי בחירה בפקודה "הפעל" מתפריט שאילתה. זהו הפלט שקיבלנו:

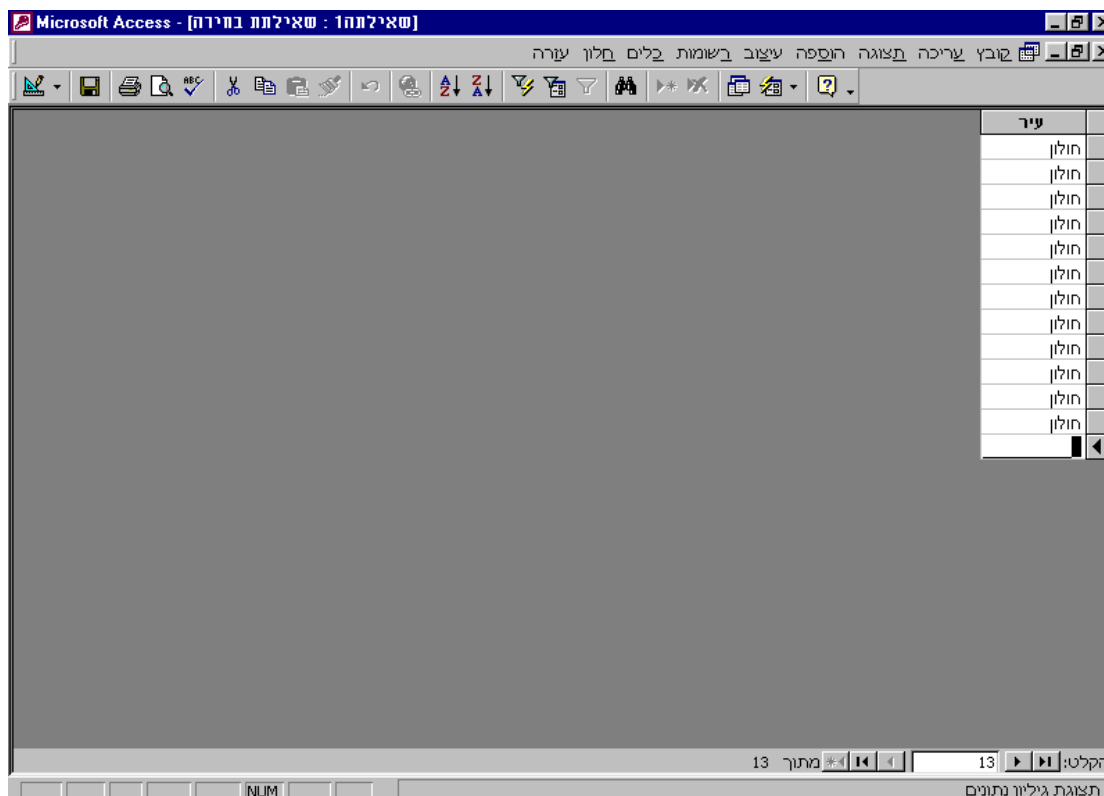

אמנם התנאי פועל מצויין, אבל מי שהריץ אותה קיבל רק את העיר שהעובדים גרים. אין שם, אין כתובת, אין תעודת זהות. נחזור לתצוגת עיצוב (תצוגה->תצוגת עיצוב), ונקליק פעמיים על כל השדות שאתם רוצים שיוצגו ע"י השאילתה. (רצוי לבחור בשדות הכרחיים בלבד).

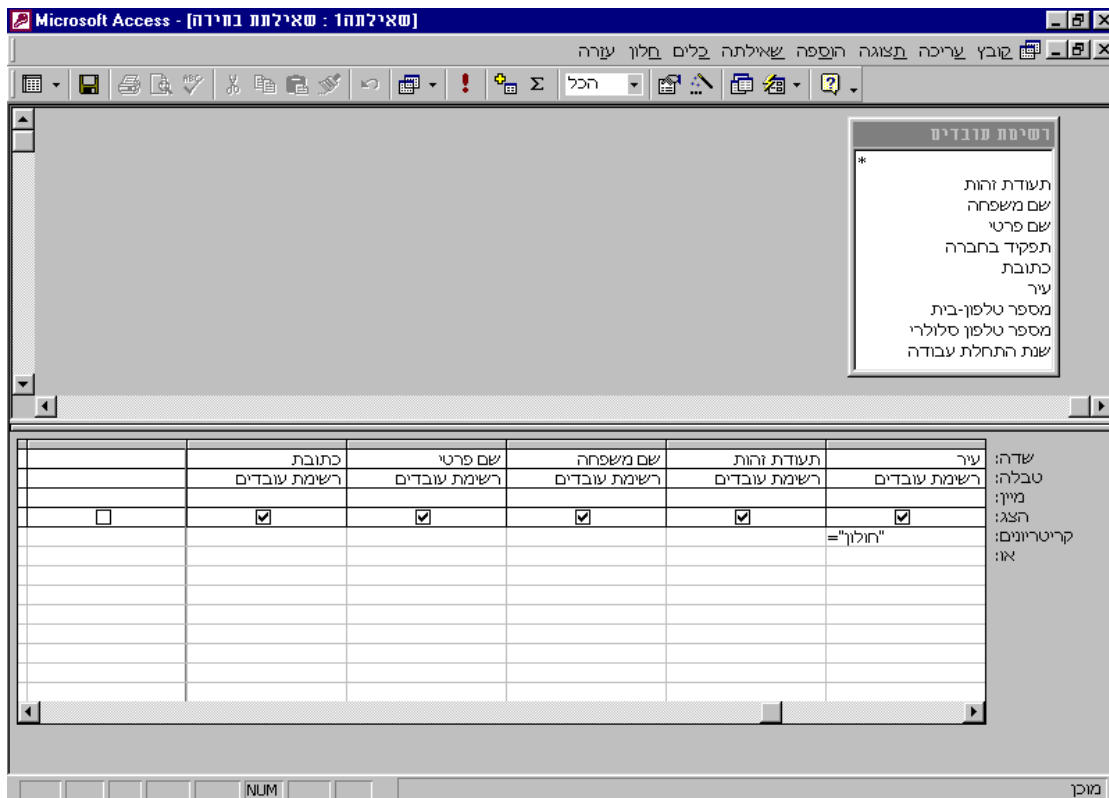

נריץ שוב את השאילתה, ונגלה שהיא עובדת מצויין, וגם נותנת לנו את כל המידע הנחוצ.

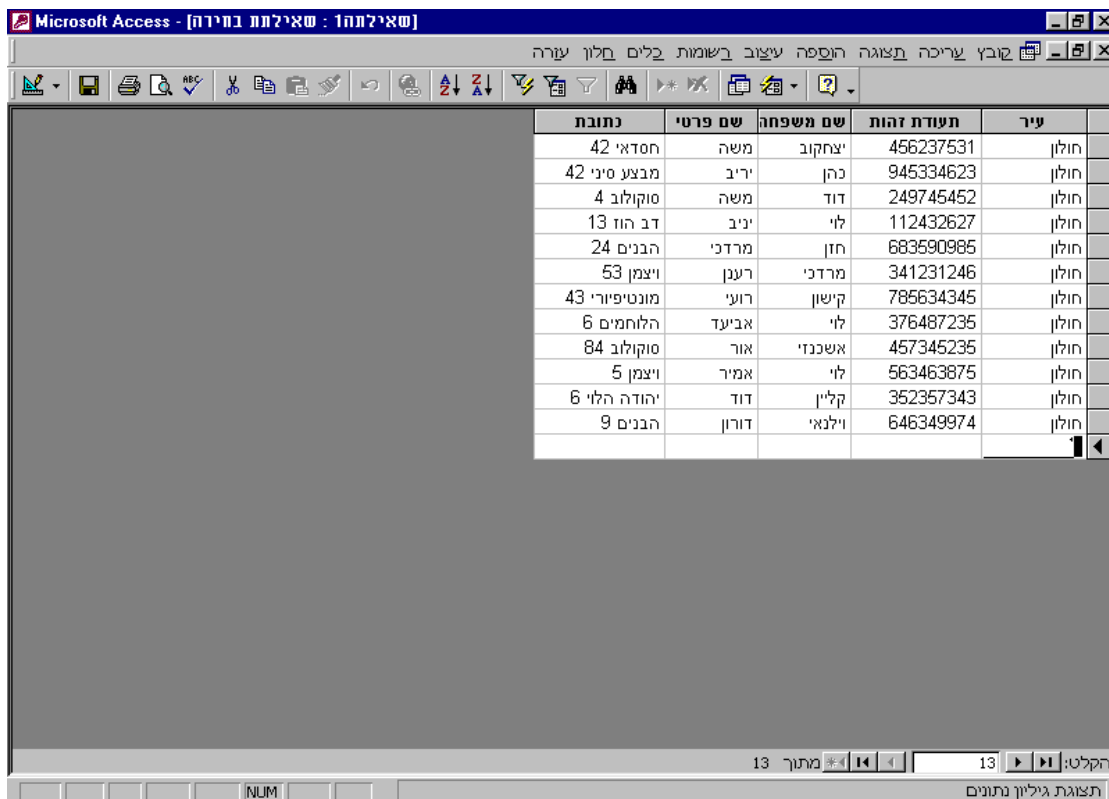

כעת נשמור את השאילתה (קובץ-שמור), וזהו סיימנו את השאילתה הראשונה שלנו!

הנה רשימת התנאים השימושיים ביותר:

>8 - הערכים שיוצגו יהיו גדולים מ-8.

<11 and >=8 - הערכים יהיו גדולים או שווים לשמונה, וגם קטנים מאחת עשרה.

<>10 - הערכים יהיו שונים מעשר.

<1/1/99 - הערכים יהיו לפני הראשון בינואר 1999.

"חולון" = - הערכים יהיו שווים לחולון.

סוג שאילתה נוסף שכדאי לדעת אותו הוא שאילתה פרמטרית. הייחוד של השאילתה הפרמטרית הוא שכאשר מפעילים את השאילתה, המשתמש מכניס נתון והשאילתה תציג נתונים לפי הנתון שהוכנס. למשל, מנהל החברה רוצה להכניס ידנית את שם העיר לשאילתה שבנינו מקודם. נפתח שאילתה חדשה בתצוגת עיצוב, ונזין שוב את כל התנאים והשדות, אבל במקום כתיבת התנאי "חולון" = בקריטריונים של השדה עיר, נכתוב- [הכנס שם עיר]

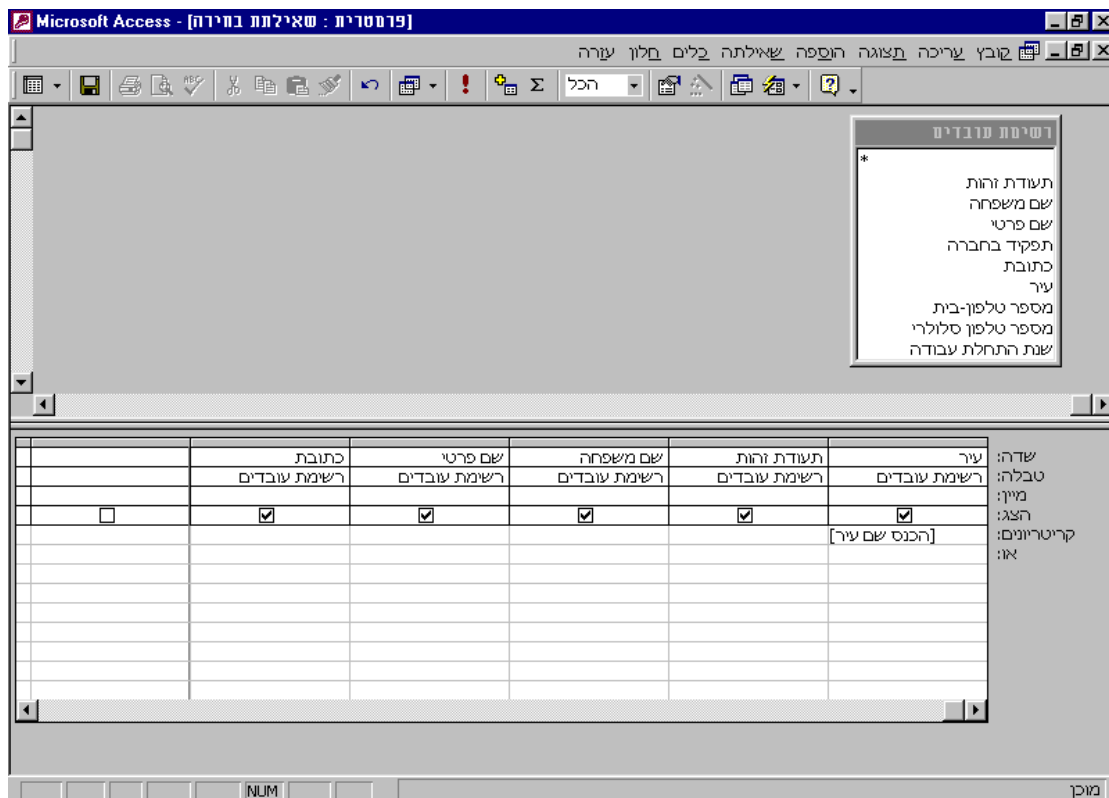

וכשנריץ את השאילתה נקבל את התיבה הבאה

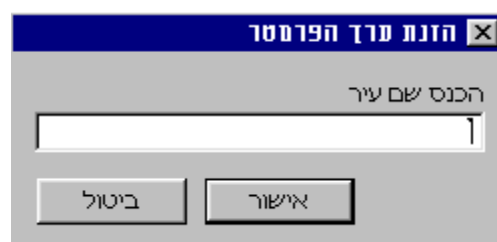

נכתוב כל עיר שאנחנו רוצים, ונקבל נתונים בהתאם. הנה דוגמא לפלט עבור הערך "תל-אביב":

עיר	תעודת זהות	שם משפחה	שם פרטי	נחבת
תל-אביב	846346023	מזרחי	דוד	דיזינגוף 9
תל-אביב	341245364	לי	רועי	השרון 23

הסוג האחרון שיוזגם כאן הוא שאילתה באמצעות פונקציית הקבצה. כדי להפעיל את הפונקציות נבחר בלחצן  מסרגל הכלים. לחיצה על הלחצן הנ"ל הוסיפה עוד חלק הנקרא "סך-הכל":



הנה דוגמא לשאילתה המשתמשת ב-3 טבלאות, ומחשבת את כמה יחידות נמכרו מכל מוצר (על-ידי שימוש ב-Sum).

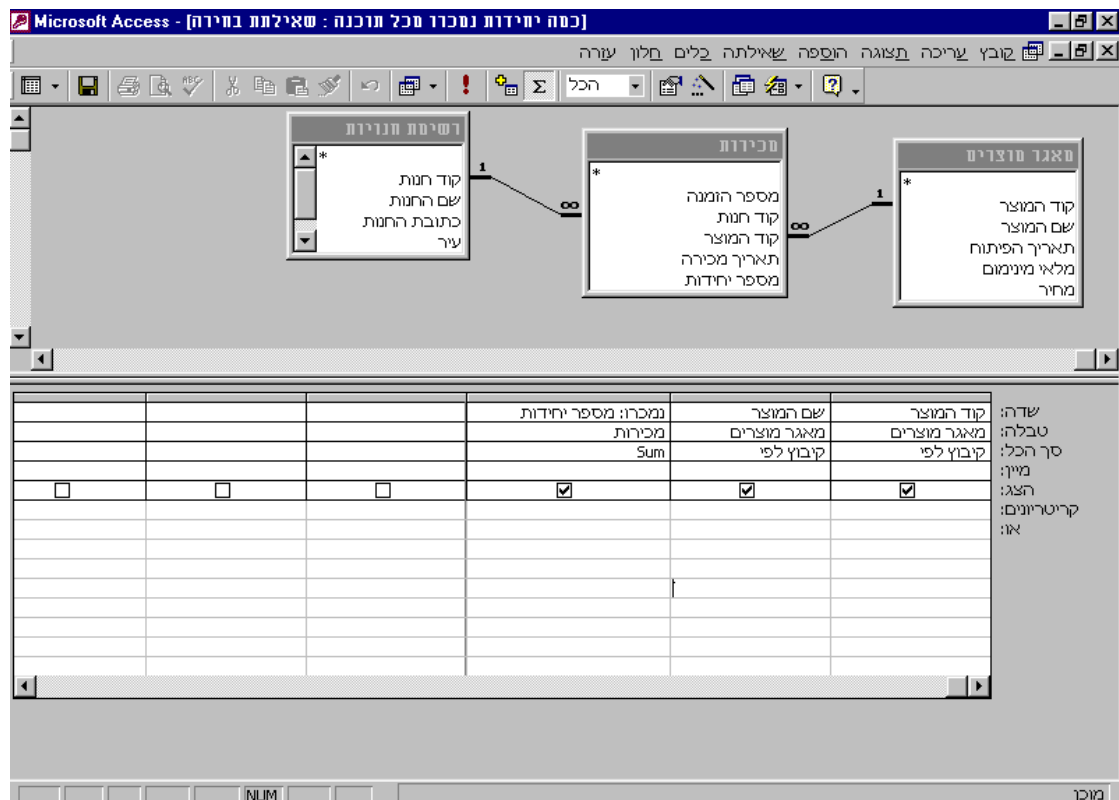

הערה חשובה! ברוב המקרים, אחרי שימוש בפונקציות, שם השדה משתנה. לכן כדאי לשנותו חזרה למשהו הגיוני ע"י הכנסת השם הרצוי בתוספת נקודתיים, מצד ימין של השם הרגיל. לדוגמא: "נמכרו: מספר יחידות". השם "מספר יחידות" כבר לא מתאים לשדה (מכיוון שהוספנו Sum), אז הפלט של השדה יהיה מספר היחידות שנמכרו).

טפסים:

טפסים נועדו בעיקר לאדם שמיועד להשתמש בתוכנה אותה מפתח. הטפסים הם בעצם סביבת העבודה של המשתמש, ולכן כדאי לעצב אותם בפשטות אך ביעילות. כדי להתחיל לבנות טפסים, נלחץ על הפריט "טפסים" מרשימת

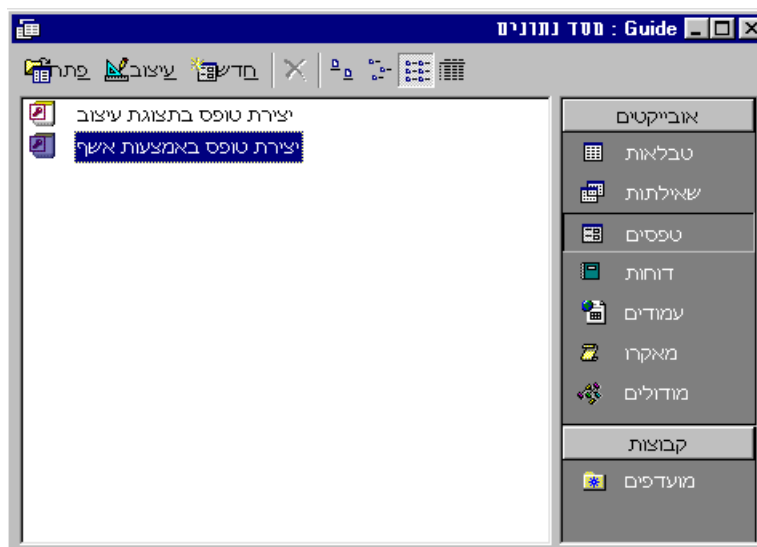

האובייקטים, ונלחץ על "יצירת טופס באמצעות אשף".
ברוב המקרים בונים טפסים על-ידי שימוש בטבלאות, לכן נבחר בטבלה מוכנה כלשהי.

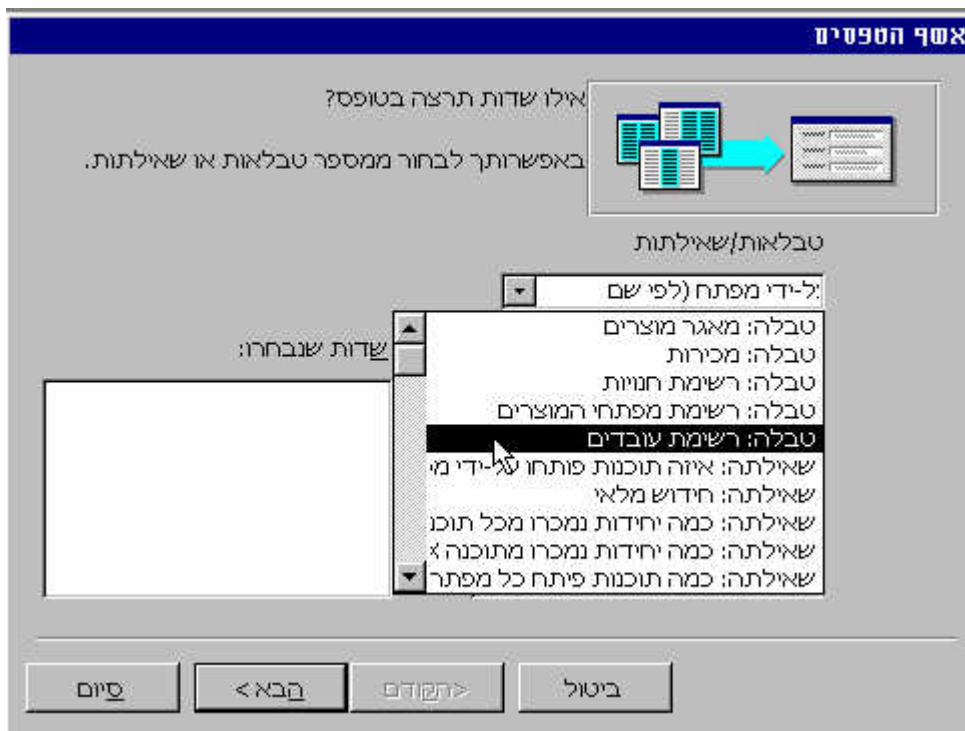

ונלחץ על הלחצן  כדי להעביר את כל ה"שדות הזמינים" אל תוך ה"שדות שנבחרו" (אלו הם השדות שיופיעו בטופס), ונלחץ על "הבא" (לחיצה על "הבא" תבוא בסוף כל שלב באשף) בשני השלבים הבאים תצטרכו לבחור את סוג פריסת הטופס, ואת סגנונו. (עניין של טעם בלבד. תבחרו את מה שנראה לכם). בשלב האחרון של האשף נעניק שם לטופס, ונלחץ על "סיום".

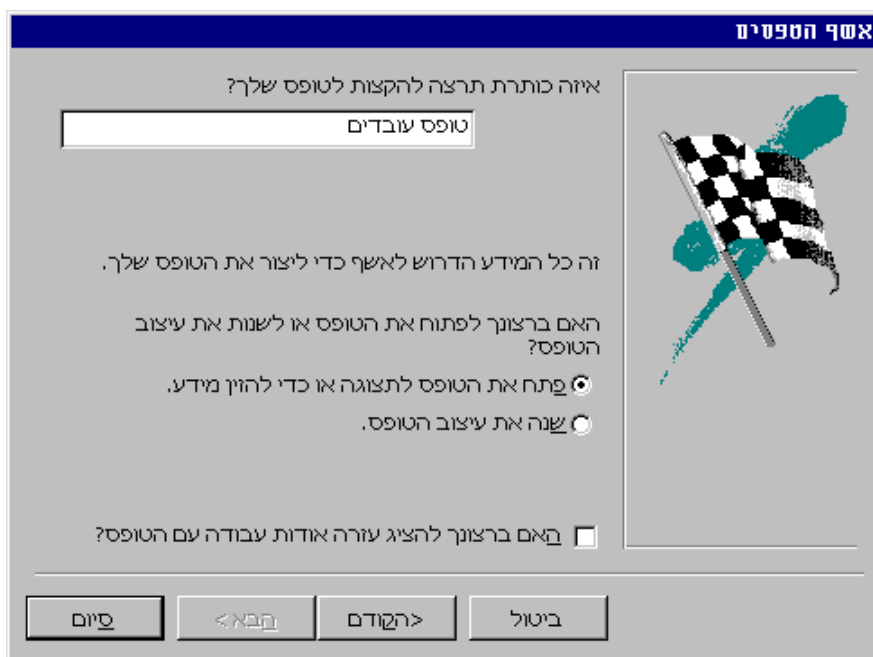

מייד לאחר מכן תראו את תצוגת הטופס.

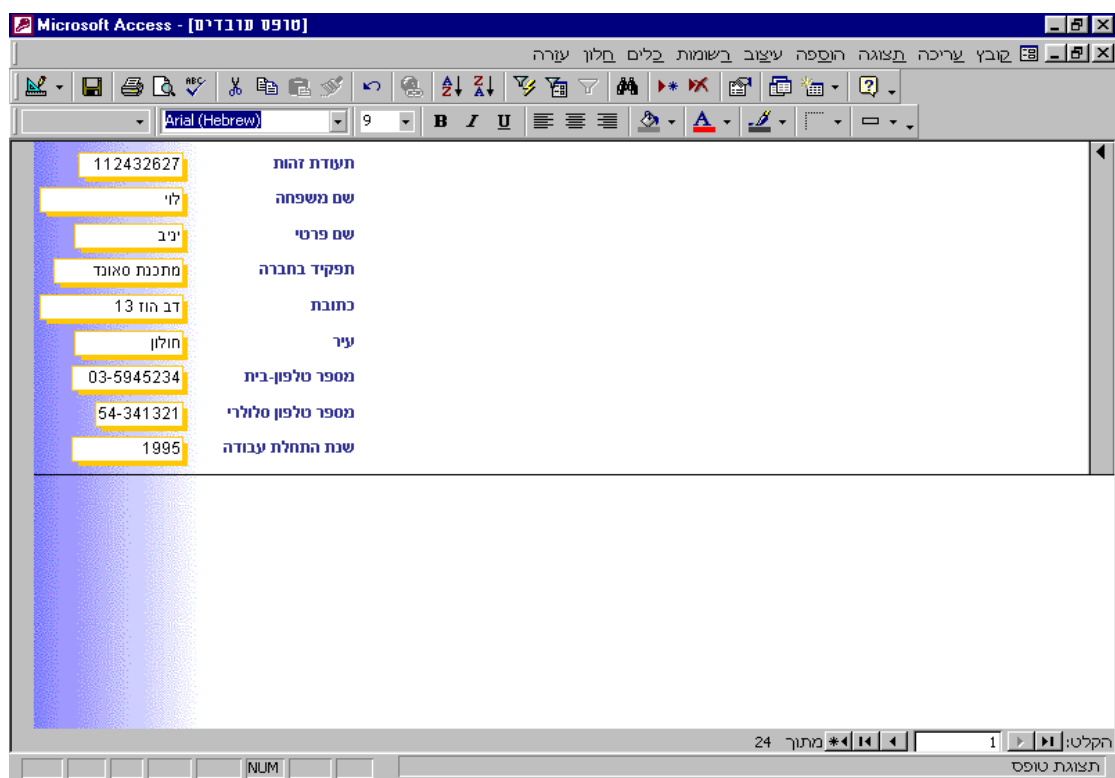

The screenshot shows a Microsoft Access window titled "Microsoft Access - [טופס מובדלים]". The form contains the following fields:

112432627	תעודת זהות
לוי	שם משפחה
יניב	שם פרטי
מתכנת סאונד	תפקיד בחברה
דב הוז 13	כתובת
חולון	עיר
03-5945234	מספר טלפון בית
54-341321	מספר טלפון סלולרי
1995	שנת התחלת עבודה

הערה: סביר להניח שתצלום המסך הנ"ל, לא יהיה זהה למה שתראו על המסך שלכם. (הכל תלוי בסוג הפריסה, הסגנון שבחרתם, וכמובן הנתונים).
מה שנותר הוא לעצב את הטבלה כרצונכם. לחצו על תפריט תצוגה, ובחרו ב"תצוגת עיצוב".

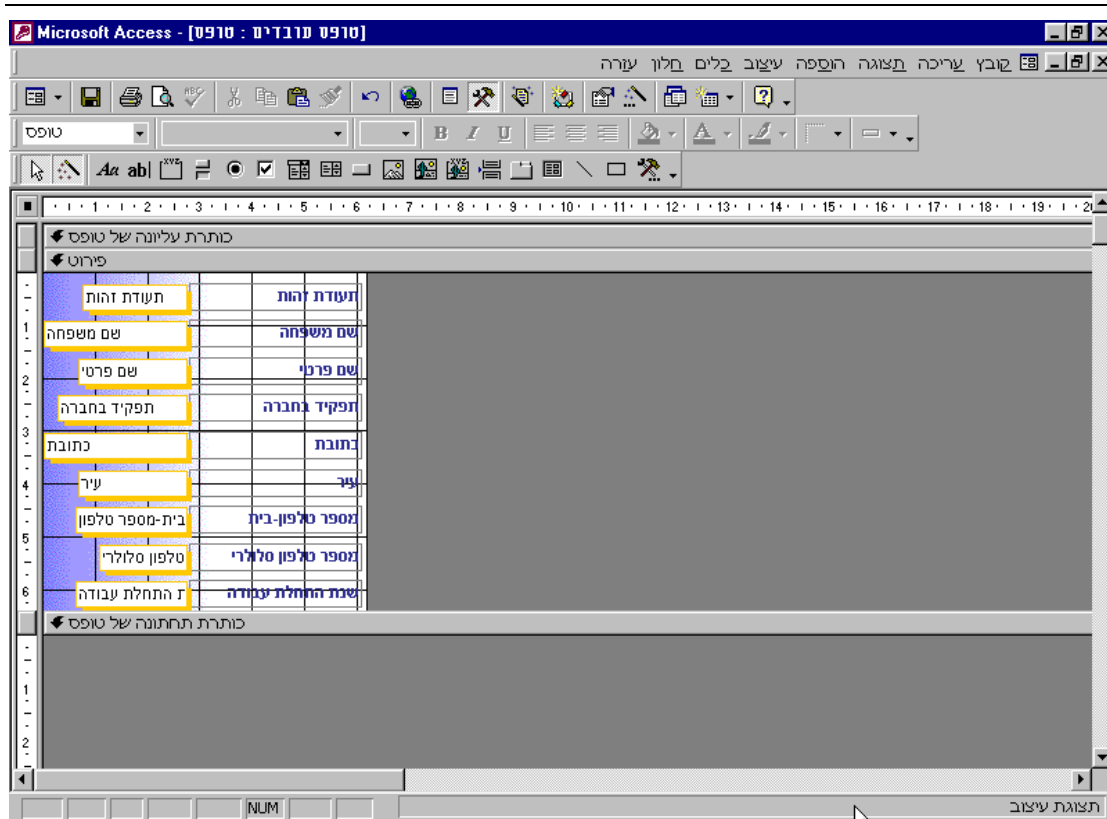

אני מציע לגרור את השוליים הימניים של תחילת הטופס, עד סוף צד ימין של המסך.

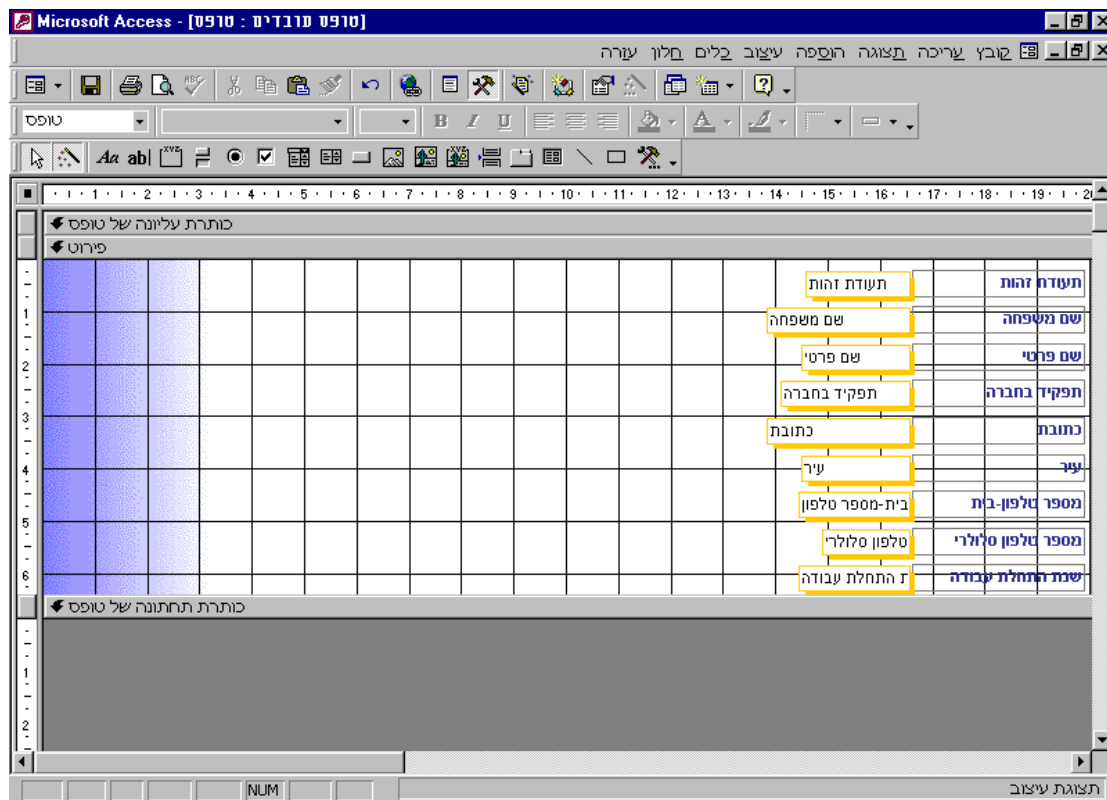

בנוסף, מומלץ להרחיב את השדות ולא להסתפק בגודל שאקסס הגדיר אותם, מכיוון שחלק מהנתונים עלולים להיחתך בתצוגת הטופס. החלק האחרון שצריך לבצע הוא הוספת לחצני פקודות כדי להוסיף פשטות לפרוייקט. כדי להוסיף לחצנים, נבחר בלחצן "לחצן פקודה" מסרגל הכלים.



כעת הסמן יהפוך לצורה מיוחדת (מעין פלוס עם מלבן) ואז נסמן את השטח שבו אנחנו רוצים למקם את הלחצן. (מומלץ לעשות זאת בחלק הנקרא "כותרת תחתונה של טופס").



עכשיו האשף שוב פעם ייכנס פעם לפעולה. נצטרך לבחור איזה פעולה אנו רוצים שלחיצה על הלחצן תבצע. הבחירה היא שלכם, אבל לצורך הדגמה אני אשתמש בפעולה "חפש רשומה" מתוך קטגוריית "ניווט רשומה".

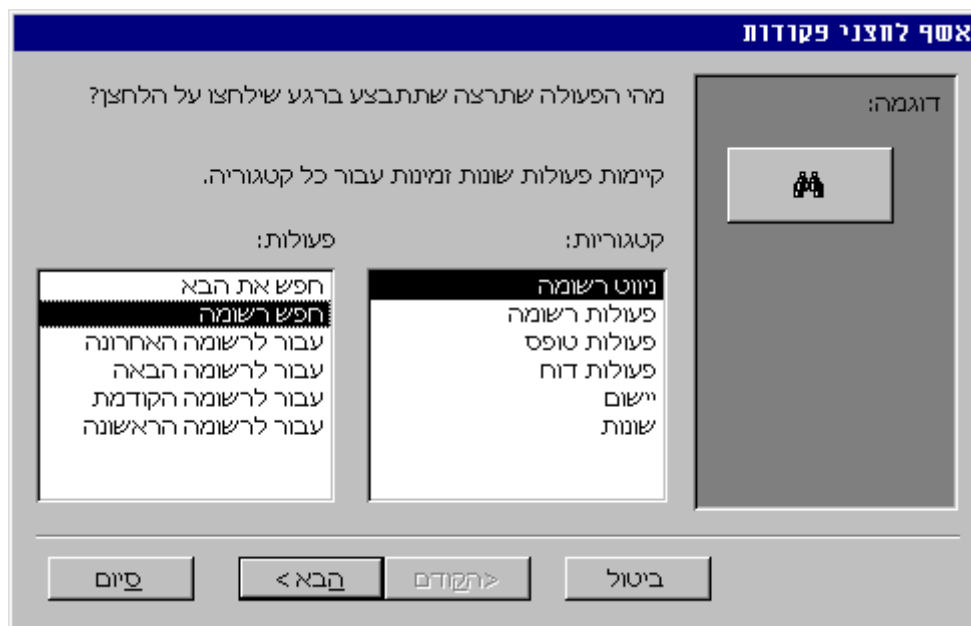

כעת נבחר האם יופיע סמל על הלחצן, או טקסט.

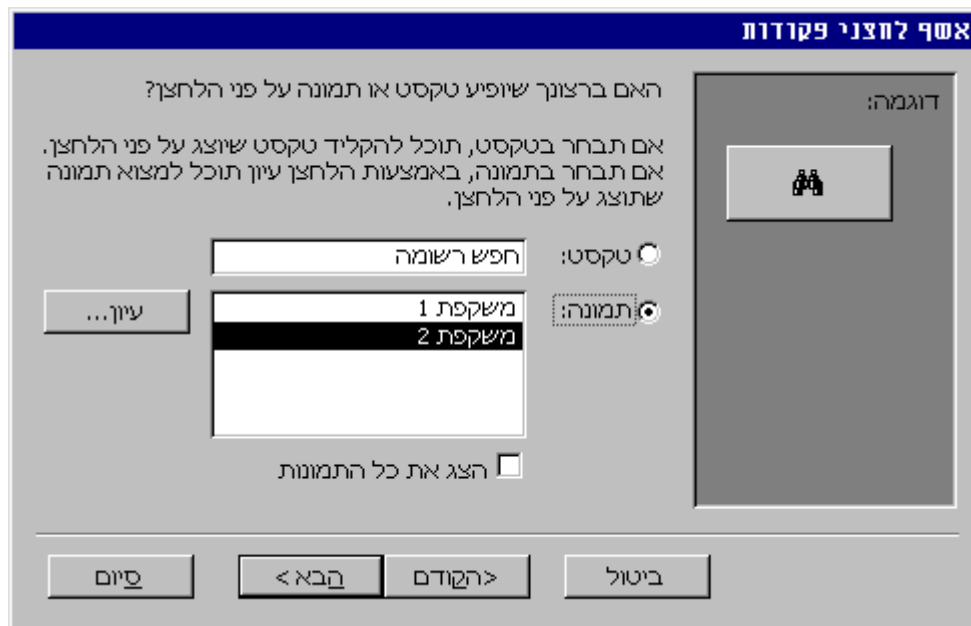

ובשלב האחרון צריך להעניק שם ללחצן. (מומלץ להעניק שם בעל משמעות אם יש לך ידע ב-Visual Basic, משום שישנה אפשרות לערוך את הקוד).

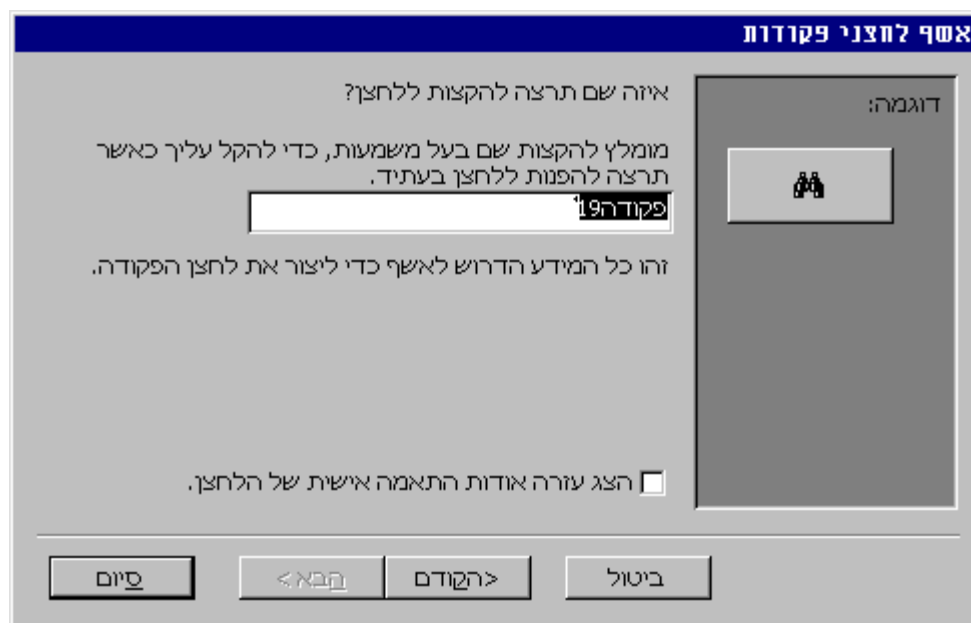

זהו! כעת נותר לבנות טפסים על כל טבלה (לפי הצורך) ולהוסיף את כל הלחצנים הדרושים לכל טופס וטופס. הערה: כדאי לעשות לחצנים לכל הפקודות הבסיסיות (הוסף, מחק, ערוך, וכו'), אבל לא מומלץ להוסיף סתם לחצנים שיסרבלו את העבודה.

דוחות:

דוחות נועדו להצגת נתונים ע"י תנאים מסוימים (בדיוק כמו שאילתה). ברוב המקרים משתמשים בשאילתות כדי לבנות דוחות. דוגמאות טובות לדוח:

- מספר התוכנות שפותחו בחודש מסוים.
 - רשימת עובדים (במקרה זה נבנה את הדוח על טבלה)
 - מכירות שבהם נמכרו יותר מ-X יחידות (דוח על שאילתה פרמטרית)
- נתחיל לבנות את הדוח עי לחיצה על הלחצן דוחות, ובחירה ב"יצירת דוח באמצעות אשף"

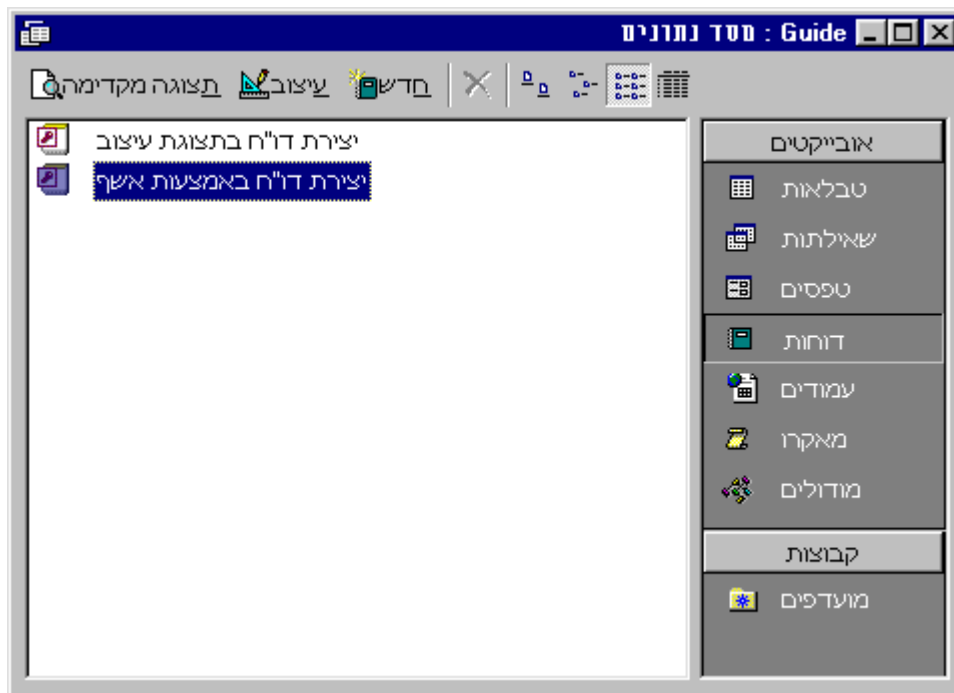

כעת נבחר את השאילתה (או הטבלה) שאנו רוצים להשתמש בנתוניה בבניית הדוח.

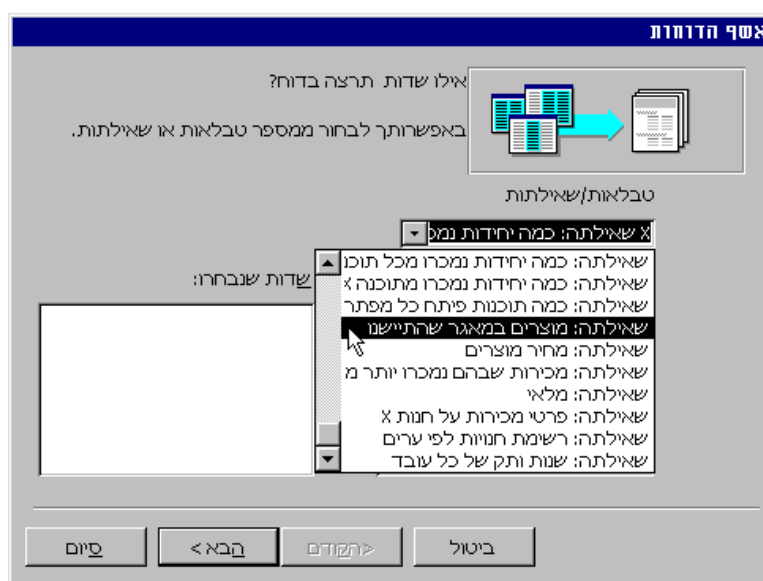

ונוסיף את השדות שאנו רוצים שיופיע בדו"ח:

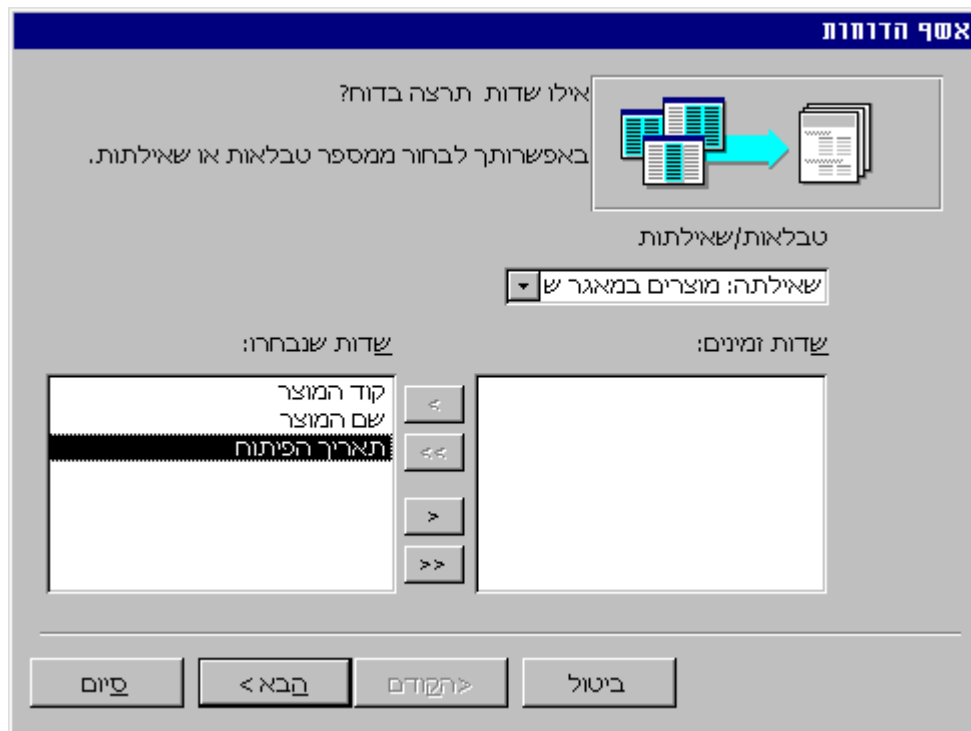

בשלב הבא תוכלו לבחור רמות קיבוץ (שיהיה שדה אחד, שיופיע בדו"ח מעל הנתונים המיוחסים אליו). לאחר מכן תוכלו להגדיר את סדר המיון עבור הנתונים (מומלץ לבחור שהמפתח הראשי יהיה השדה שמגדיר את המיון).

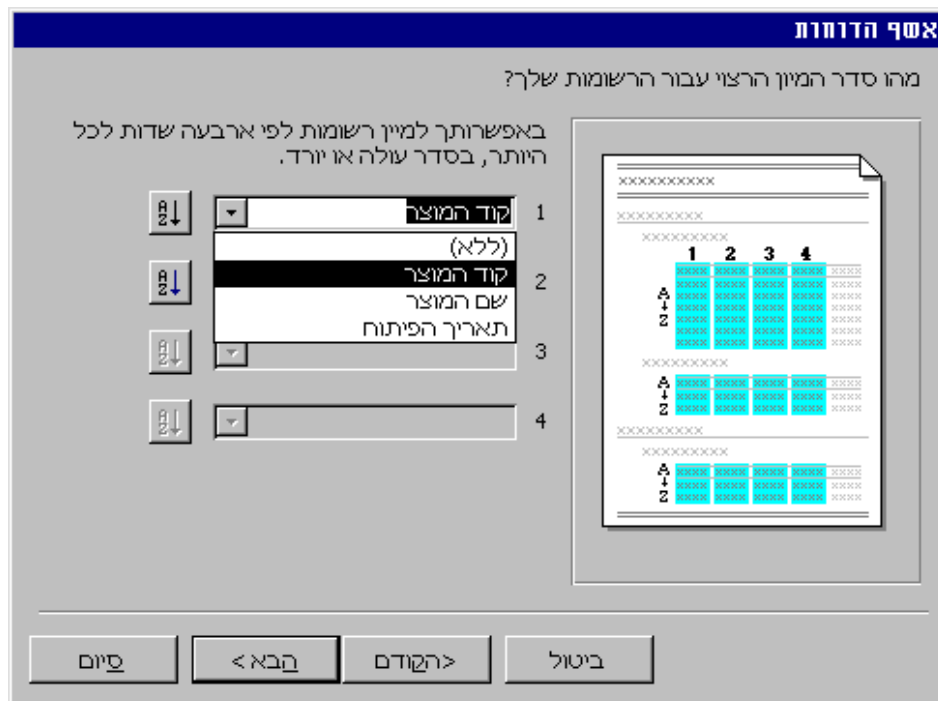

עכשיו הזמן להגדיר את הפריסה, כיוון ההדפסה, והסגנון. לאחר כל אלה נעניק לדו"ח שם מתאים, ונלחץ על "סיום".

אזוה כותרת תרצה להקצות לדוח שלך?

מוצרים במאגר שהתיישנו

זה כל המידע הדרוש לאשף כדי ליצור את הדוח שלך.

האם ברצונך להציג את הדוח בתצוגה מקדימה או לשנות את עיצוב הדוח?

הצג דוח בתצוגה מקדימה.

שנה את עיצוב הדוח.

האם ברצונך להציג עזרה בעבודה עם הדוח?

סיום <הבא >הקודם ביטול

עכשיו יופיע הדוח בתצוגה מקדימה, וסביר להניח שיהיו שדות שיחתכו, ולא יופיעו במלואם. לכן נעבור לתצוגת עיצוב ונשנה את גודל השדות לפי הצורך.

תפריטים:

לאחר שסיימנו את הפרוייקט צריך גם לדאוג לנוחות האדם שיפעיל ויעבוד עם הפרוייקט שלכם. לכן חשוב לבנות תפריטים. תפריטים הם טפסים לכל דבר, רק שבהם אין נתונים מטבלאות או משאילתות, אלא רק לחצני פקודה שיובילו לטפסים אחרים. כלומר, יהיה "טופס ראשי" שממנו יהיו לחצנים שיובילו לנושאים שונים (עובדים או מכירות), שלחיצה על אחד הלחצנים תוביל לטופס המוקדש לנושא מסוים שבו יהיו שאילתות, דו"חות, וכמובן לחצן המקשר לטופס שבנינו בהתחלה, לדוגמא: מאגר עובדים, רשימת חנויות, וכו'.

הנה דוגמא של תפריט שכולו בנושא העובדים:



בטופס הני"ל הכנסתי שאילתה אחת, ושתי דו"חות (שלכל דו"ח יש 2 פונקציות. גם הדפסה, וגם תצוגה לפני הדפסה) שקשורים לנושא העובדים. בנוסף יש גם כפתור כניסה למאגר העובדים (הטופס שבנינו על טבלת העובדים).
איך בונים לחצן שייפתח טופס? אין פשוט מזה! מתחילים לבנות לחצן חדש, ושמייעים לאשף בוחרים בפעולה "פתח טופס" מתוך הקטגוריה "פעולות טופס".

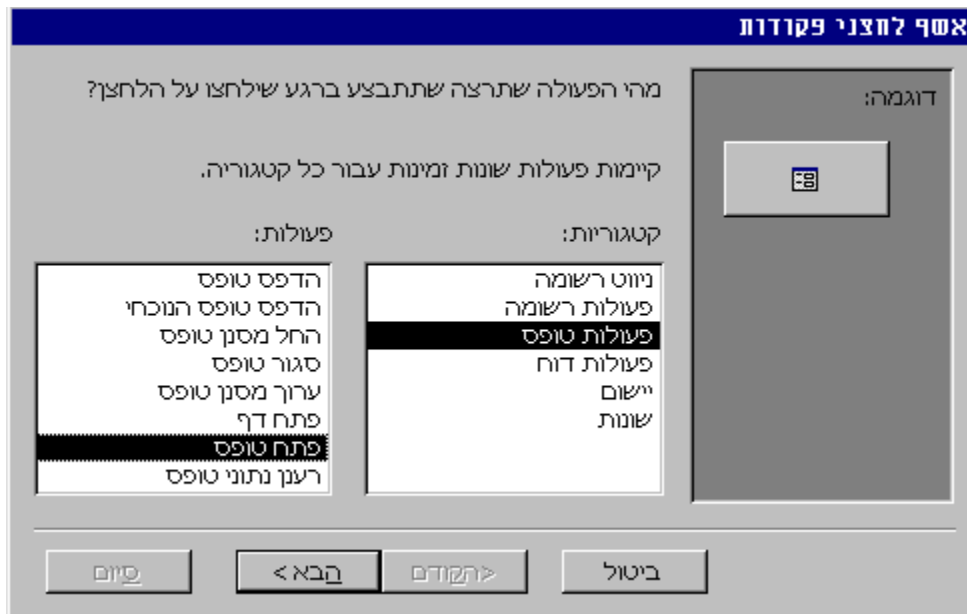

בתפריט הראשי יהיו לחצנים שיובילו אך ורק לנושאים כלליים (שיובילו לטפסים שבנינו בשלב הקודם).

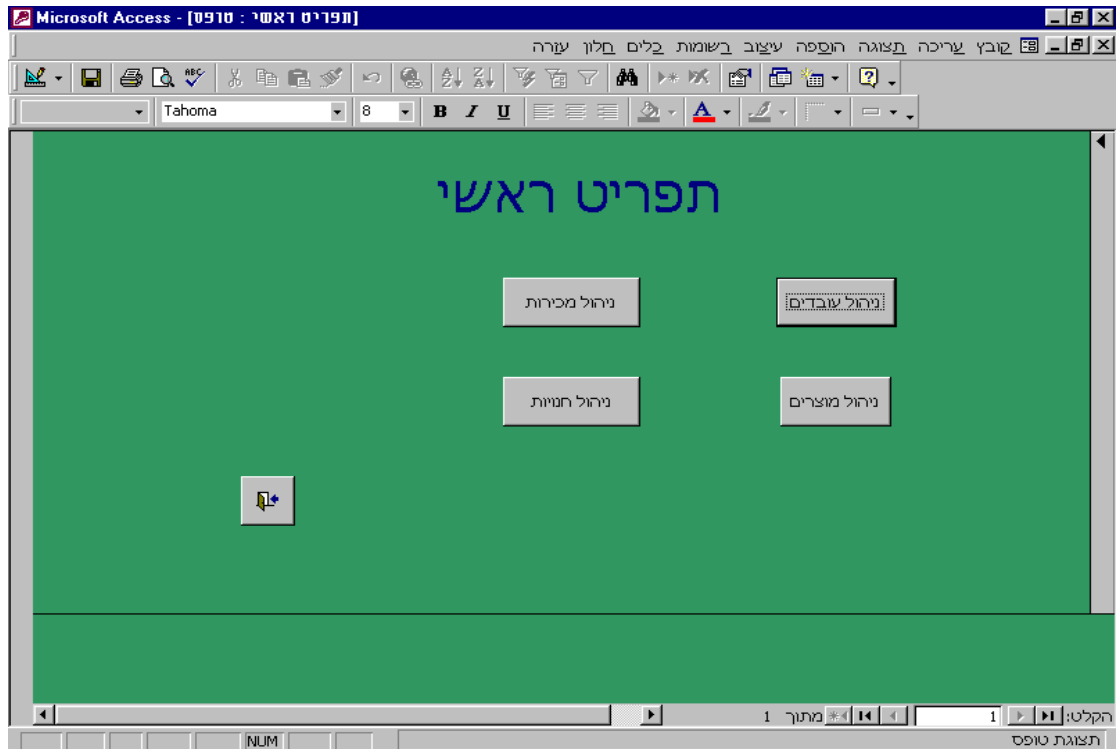

לסיכום: ישנה היררכיה בתפריטים, שמומלץ ללמוד אותה: תפריט ראשי -> טופס שבו יש שאילתות ודו"חות הקשורות לנושא -> טופס הנתונים עצמו (שבנינו על הטבלה). לדוגמא: תפריט ראשי -> "ניהול עובדים" - שאילתות ודו"חות על העובדים -> "מאגר העובדים".

הערות:

1. אם ברצונכם להגדיר לתוכנה איזה טופס יעלה עם פתיחת הפרוייקט (ברוב המקרים - תפריט ראשי), עקבו אחר הפעולות הבאות: בחרו בפקודה "הפעלה" מתפריט "כלים", ומתחת לשורה "הצג טופס/עמוד" בחרו ב"תפריט ראשי".

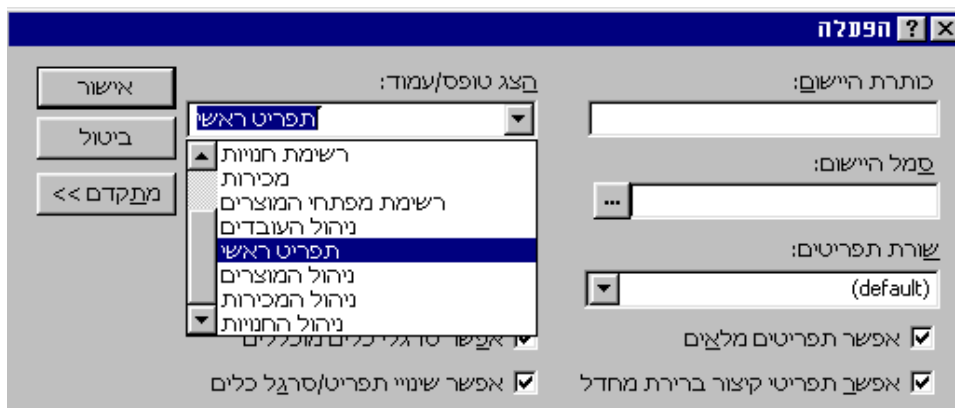

2. במידה ויש לכם ידע ב-Visual Basic תוכלו ללחוץ בכל זמן Alt+F11 כדי להיכנס לעורך ה-Visual Basic, ולערוך את הקוד של הטפסים שלכם.

3. אם אתה רוצים להגן על העבודה באמצעות סיסמה (מומלץ). הבוחנים יתרשמו לטובה) אז סגרו את העבודה שלכם, ופתחו אותה שוב כ"פתח בלעדית". (בחירה בפקודה "פתיחה" מתפריט "קובץ", בחרו בקובץ שלכם, ופתחו אותו כ"פתח בלעדית").

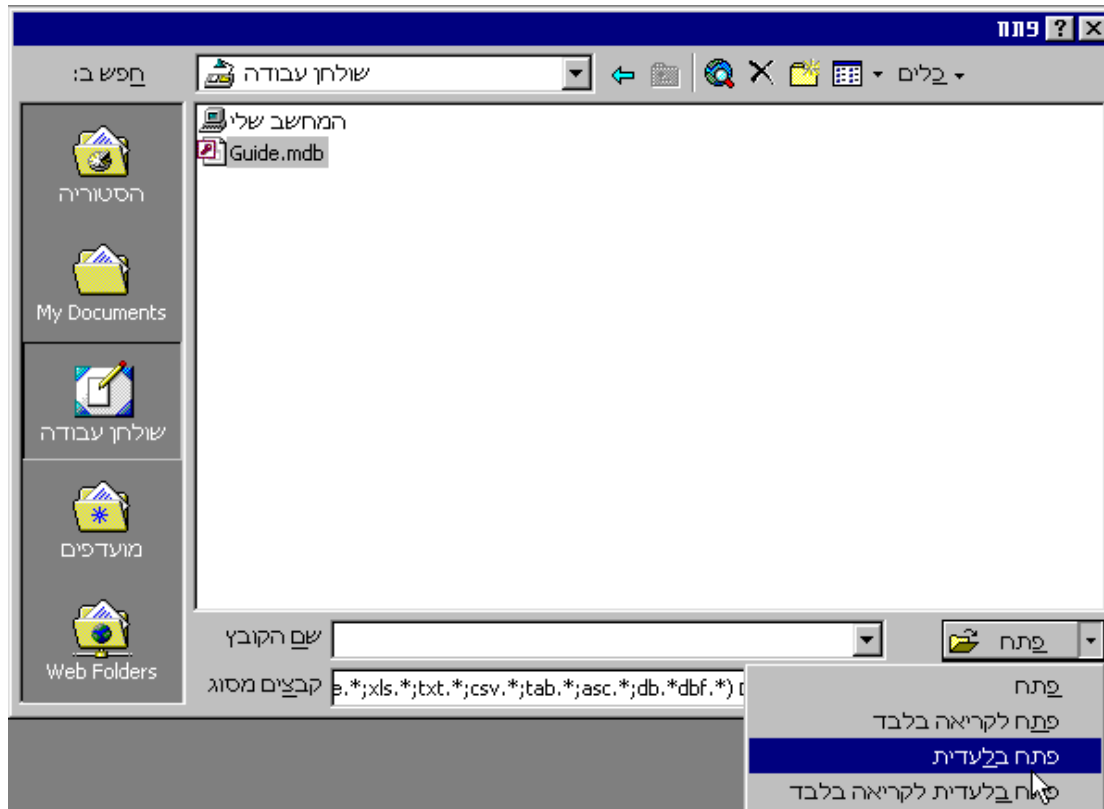

בחרו בפקודה "אבטחה" – הגדרת סיסמת מסד נתונים" מתוך תפריט "כלים"

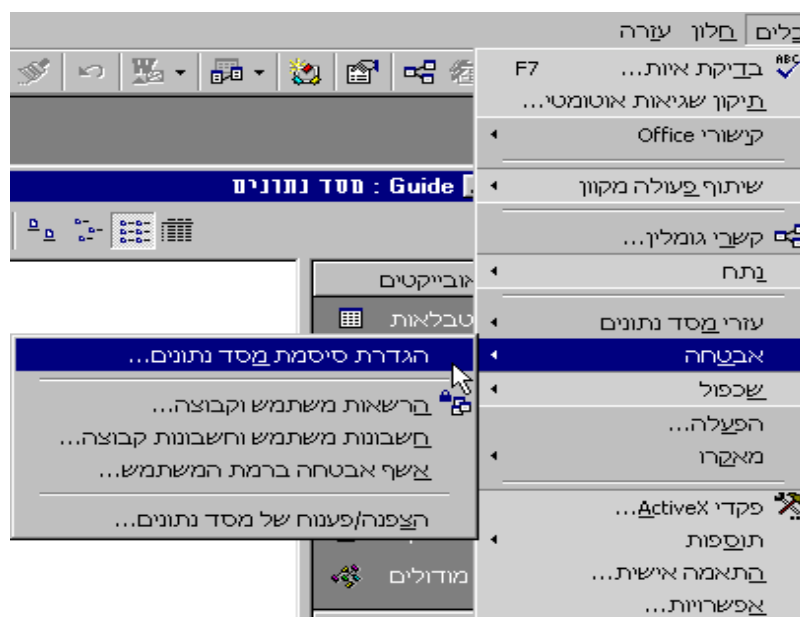

כעת הכניסו את סיסמתכם ולחצו "אישור".



בפעם הבאה שתפתחו את הקובץ, תופיע בקשה להכנסת הסיסמה.

זהו! סיימתם את הפרוייקט! כעת מה שנותר זה לחזור שוב על כל העבודה, כדי לבדוק שהכל פועל כמו שצריך (זה לא נעים לגלות ששאלתה לא פועלת בזמן הבגרות), ולבדוק את קשרי הגומלין שוב (ושוב).

בהצלחה!

נכתב ע"י: shush2

דואר אלקטרוני: shush21@hotmail.com

אתר: אין

הורד מהאתר: [Http://www.Guides.co.il](http://www.Guides.co.il)